

**Curso Taller:**  
Actualización para  
Técnicos de  
Enfermería en la  
Atención Integral  
del Paciente.

# RECEPCION DEL PACIENTE EN PREOPERATORIO INMEDIATO



Lic. Enf. Marcelino Auccasi R  
SALA DE OPERACIONES  
HOSPITAL NACIONAL HIPOLITO  
UNANUE

# INTRODUCCION

- ◆ La cirugía es una de las prácticas terapéuticas más radicales en la que supone una invasión en el cuerpo del paciente que siempre conlleva a riesgos.
- ◆ Hoy en día, es un deber prevenir las complicaciones intra y postoperatorias mediante una preparación adecuada y asistencia segura y rápida del Paciente antes de su intervención quirúrgica
- ◆ Suministrar la información necesaria. Una información oportuna preoperatoria disminuye la ansiedad del paciente, facilitando su recuperación y disminuyendo la estancia hospitalaria

**Tabla 1.** Resultados de las preguntas de las preguntas del cuestionario por edad y sexo en números absolutos.

		Hombres (n=66)			Mujeres (n=49)			Total (n=115)
		<30 (n=24)	30-64 (n=27)	>65 (n=15)	<30 (n=11)	30-64 (n=20)	>65 (n=18)	
<b>¿Le han informado de qué le van a intervenir?</b>								
	Sí	22	24	14	9	17	14	100
	No	2	3	1	2	3	4	15
<b>¿Quién le ha informado?</b>								
	Nadie	23	13	10	15	10	93	10
	Médico	22	1	1	1	4	3	
	Enfermera	2	1		1	2	2	
	Familia	1				3	4	
	Otros	2					2	
<b>Traumatología</b>								
<b>¿Le han dicho si va a llevar escayola?</b>								
	Sí	7	3	2	2	4		18
	No	5	6	3	2	6	9	31
<b>¿Le han dicho cómo le van a arreglar el hueso?</b>								
	Sí	11	4	4	1	4	3	27
	No	1	5	1	3	5	6	21
<b>Cirugía General / Cirugía Vascul ar</b>								
<b>¿Le han informado de cómo va a ser la cicatriz?</b>								
	Sí	5	4	3	2	5		19
	No	7	11	6	4	3	9	40
<b>¿Le han informado si va a llevar sonda para la orina?</b>								
	Sí	1	1	1	2	1		6
	No	8	10	6	4	6	8	42
<b>¿Le han informado de si va a llevar sonda nasogástrica?</b>								
	Sí	2	1	1	0	1	0	4
	No	7	10	3	5	4	8	37
<b>¿Le han informado si le van a poner bolsa o botella par evacuar líquidos acumulados?</b>								
	Sí	2	1	1	1	2		7
	No	10	12	10	5	11	10	58
<b>¿Le han informado del tiempo aproximado de ingreso?</b>								
	Sí	10	10	11	3	2	9	1
	No	14	16	11	9	11	17	78
<b>Depués de la operación, ¿sabe a dónde le van a llevar?</b>								
	Sí	12	12	14	6	6	12	4
<b>¿A dónde?</b>								
	No	12	13	9	5	8	14	61
	Habitación	5	6	3	2	3	3	22
	Sala de recuperación	7	9	3	4	9	1	33
<b>¿Ha comprendido la información en su totalidad?</b>								
	0	23	18	12	7	2	1	3
	Sí	1	9	3	4	13	11	84
	No	1	9	3	4	5	6	28
<b>-En caso de respuesta negativa:</b>								
<b>a) Debida al informador:</b>								
<b>¿No ha entendido las palabras que ha utilizado?</b>								
	Sí		6	1	1	2	3	13
	No		1				1	1
<b>¿Ha hablado muy deprisa?</b>								
	Sí		2			1	1	4
	No	1	1					2
<b>Otras</b>								
	3,00				2	1		3
<b>¿La información le ha parecido suficiente?</b>								
	0	3	5	6	4	5	7	30
	Sí	18	16	8	4	10	7	63
	No	3	6	1	2	5	4	21
<b>¿Ha podido hablar de las dudas que ha tenido?</b>								
	Sí	16	13	4	5	12	2	52
	No	8	14	11	6	8	16	63
<b>-En caso negativo:</b>								
<b>¿Quién le ha informado era muy serio?</b>								
	Sí			1	1			2
	No	2	6			3		12
<b>¿Tenía mucha prisa?</b>								
	Sí	6	9	9	3	4	11	42
	No	1	1				2	4
<b>-En caso afirmativo:</b>								
<b>¿Ha quedado satisfecho con las aclaraciones?</b>								
	Sí		16	12	4	5	13	3
	No		1			1		2
<b>Documento consentimiento informado</b>								
<b>Firma de l paciente</b>								
	Sí	3	5	6	1	1	9	25
	No	21	22	9	10	19	9	90
<b>Firma de l médico</b>								
	Sí	1	1	2	0	0	3	7
	No	23	16	13	11	20	15	108

# PREPARACION PRE QUIRURGICA

## PROCESO PREQUIRURGICO



- ◆ **Decidida la necesidad de tratar quirúrgicamente a un paciente se comunicará: la fecha de su intervención, el Equipo quirúrgico participante, la necesidad de pruebas prequirúrgicas, valoración anestesiológica y de set de insumos anestésicos y de material quirúrgico.**
- ◆ **Preparación del paciente : Higiene corporal, rasurado/recorte de vellos de la zona operatoria, preparación del tubo digestivo, etc .**

# VALORACION DE NECESIDADES PREOPERATORIO INMEDIATO

## NECESIDADES BASICAS

**Oxigenación** Normal  Oxigenoterapia   
**Dificultades:** .....  
**Nutrición** Suficiente  Necesita aporte  Necesita ayuda   
**Dificultades:** .....  
**Eliminación** Intestinal Normal  Diarrea  Estreñimiento   
 Urinaria Normal  Incontinencia  S. Vesical   
**Dificultades:** .....  
**Higiene** Capaz  Necesita ayuda   
 Piel Color..... Estado.....  
 Heridas  Ulceras  Drenajes   
**Dificultades:** .....

**Movilidad** Normal  Necesita ayuda   
**Dificultades:** .....  
**Comunicación** Normal  Inconciente  Desorientado  Agitado   
 Visión normal  Oído normal   
**Dificultades:** .....  
**Descanso y sueño** Normal  Medicación  Insomnio   
**Dificultades:** .....  
**Seguridad** ¿Ha recibido información sobre el motivo de su ingreso?   
 ¿Dispone de acompañante?   
 Ingresos anteriores  Dolor  Medicación



# PREPARACION DEL PACIENTE PARA TRASLADO SALA DE OPERACIONES



# PREPARACION DEL QUIROFANO PREVIO RECEPCION DEL PACIENTE

## ◆ Limpieza y Desinfección del quirófano:

Limpieza con endozime y la descontaminación con una solución desinfectante de nivel hospitalario.

- Todo el mobiliario
- Las cialíticas
- Mesa de Operaciones
- Máquina de Anestesia
- Sistema de Aire acondicionado
- Equipo de Electrobisturí



# PREPARACION DEL QUIROFANO PREVIO RECEPCION DEL PACIENTE

- ◆ Limpieza y Desinfección de mesa de operaciones



- ◆ Limpieza de equipo de electrobisturí





# PREPARACION DEL QUIROFANO PREVIO RECEPCION DEL PACIENTE

- ◆ Limpieza y Desinfección de máquina de anestesia



# PREPARACION DEL QUIROFANO PREVIO RECEPCION DEL PACIENTE

- ◆ Limpieza y Desinfección por contacto de todo el mobiliario



# PREPARACION DEL QUIROFANO PREVIO RECEPCION DEL PACIENTE

## ◆ Equipamiento del Quirófano con materiales quirúrgicos y anestesiológicos

- Materiales e instrumentación anestesiológico: Tubos de mayo, tubos endotraqueales, set de equipos básicos para diferentes tipos de anestesia, jeringas hipodérmicas, guantes, sondas de aspiración, etc.
- Dejar en una ubicación accesible el equipo de aspiración, oxímetros, electrodos, Arcos de mesa, dados, bancos o sillas, etc
- Probar la funcionalidad de los equipos: laringoscopios, equipos de aspiración, etc.
- Dejar listo la Máquina de Anestesia con sus sistemas respiratorios, filtros antibacterianos, cambio de cal sodada, mascarillas faciales, bolsa de reservorio, etc.
- Ayude equipar al enfermero quirofanista: instrumental, ropa quirúrgica, bolos, gasas, separadores, soluciones antisépticas, etc.



**Descontaminación**  
proceso de  
desinfección de la  
superficie o el  
objeto  
contaminado de  
manera que se  
vuelva seguro para  
el uso al que esta  
destinado

# PREPARACION DEL QUIROFANO PREVIO RECEPCION DEL PACIENTE

- ◆ Realizar la limpieza y la descontaminación inescrupulosa de las camillas de recepción de pacientes con agentes desinfectantes de probada eficacia en el hospital.
- ◆ Secar la camilla para evitar la contaminación y proliferación de gérmenes a partir de pacientes procedentes de los Servicios de Hospitalización.
- ◆ Ordenar las camillas en la sala quirúrgica para la recepción de los pacientes
- ◆ Vestir las camillas con sabana para recibir al paciente quirúrgico programado o de emergencia
- ◆ Alistar las botas respectivas en la puerta principal de la antesala de Sala de Operaciones para que ingrese personal al Hall de Sala de Operaciones..
- ◆ Coordinar con el enfermero quirofanista responsable : la recepción del paciente



# RECEPCION DEL PACIENTE QUIRURGICO EN SALA DE OPERACIONES

**“ En estos momentos está muy nervioso y el mejor cuidado que se le puede ofrecer es tratarle con amabilidad y serenidad, explicándole lo que se le va a hacer, esto dará confianza al paciente.”**

## ESTADO EMOCIONAL

- ✓ **Percepción General sobre la intervención:**
  - Actitud segurizante
  - Explicación breve
  - Preguntas
- ✓ **Actitud ante ella:**
  - optimismo
  - Pesimismo
- ✓ **Nivel de Ansiedad:**
  - Miedo
  - Ansiedades agregados
  - Dependencia
- ✓ **Concepto de sí mismo**
- ✓ **Apoyo de personas allegadas**

# RECEPCION DEL PACIENTE QUIRURGICO EN SALA DE OPERACIONES

Momento crucial para el enfermero quirofanista:  
Evaluación del estado clínico, fluidoterapia que esta recibiendo, tratamiento recibido previamente, equipos adicionales que trae, etc..



# RECEPCION DEL PACIENTE QUIRURGICO EN SALA DE OPERACIONES

Se revisará todos los exámenes preoperatorios, autorización escrita/ firmada, depósitos de sangre, Placas de Rx / Tomografía, set de insumos quirurgicos, preparación preoperatoria, indumentaria, etc.

## REGISTRO PREQUIRURGICO

TIPO DE INTERVENCION      URGENTE      PROGRAMADA  
 Operación: .....  
 Región: ..... Lado: .....  
**PATOLOGIAS ASOCIADAS** Marcar con X lo realizado      Peso: ..... Talla: .....

	DIETA	MEDICACION	Historia Clínica
Diabetes	<input type="checkbox"/>	<input type="checkbox"/>	Analítica preoperatoria
Hipertensión Arterial	<input type="checkbox"/>	<input type="checkbox"/>	Rx Tórax
Alergias	<input type="checkbox"/>	<input type="checkbox"/>	E.C.G
Enf. Infecto contagiosas	<input type="checkbox"/>	<input type="checkbox"/>	.....
.....	<input type="checkbox"/>	<input type="checkbox"/>	.....
.....	<input type="checkbox"/>	<input type="checkbox"/>	.....
Portador de Prótesis, Catéteres, etc	<input type="checkbox"/>	<input type="checkbox"/>	.....
.....	<input type="checkbox"/>	<input type="checkbox"/>	.....

# RECEPCION DEL PACIENTE QUIRURGICO EN SALA DE OPERACIONES

Se revisará la preparación de zona operatoria y la indumentaria.

**Tabla 3**

Emisión de partículas por un ser humano

POR MINUTO $\geq 0,3$ mm	ACTIVIDAD
100.000	Sin movimiento
250.000	Sentarse
400.000	Sentarse y moverse
500.000	Movimientos lentos
1.000.000	Movimientos importantes



# RECEPCION DEL PACIENTE QUIRURGICO EN SALA DE OPERACIONES

- Se trasladará de la cama (?)/ camilla de piso a la camilla de Sala de Operaciones. Para se debe tener cuenta:
  - Trabas para las ruedas
  - Dispositivos de sujeción
  - Soportes de sueros
  - Capacidad de adoptar diversas posiciones
  - Sábana de tracción
  - Estante para estabilizar el tubo de oxígeno
  - Maniobrabilidad de la camilla
  - Tamaño suficiente
  - Cabezales y apoyapiés desmontables
  - Dispositivos para estabilizar el colchon
  - Superficie fáciles de limpiar
  - Otros

# RECEPCION DEL PACIENTE QUIRURGICO EN SALA DE OPERACIONES

- Es importante tener en cuenta el tipo de camilla de transporte y su forma funcionamiento



Se debe transportar al paciente al quirófano antes de la cirugía; una vez allí, se lo debe ubicar sobre la mesa de operaciones, y luego de la operación se lo debe trasladar a una camilla. Estas maniobras deben efectuarse con sumo cuidado.

# RECEPCION DEL PACIENTE QUIRURGICO EN SALA DE OPERACIONES

➤ **Antes de mover cualquier paciente consciente de su cama a una camilla, el enfermero quirofanista y personal técnico de enfermería deberá evaluar los siguientes aspectos:**

- Tiene el paciente una sonda vesical ?
- Recibe oxigenoterapia ?
- Es obeso o delgado el paciente?
- Tiene limitaciones físicas evidentes: yeso o prótesis ?
- Esta alerta o sedado ?

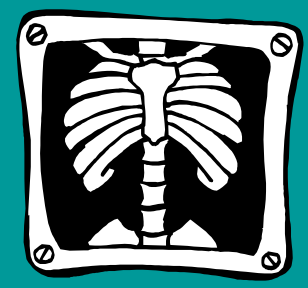

# RECEPCION DEL PACIENTE QUIRURGICO EN SALA DE OPERACIONES

## Para trasladar el enfermero deberá instruir al paciente:

- Comunicarle al paciente en lo que va colaborar
- Liberar cualquier cateter o vía endovenosa que pudiera enredarse con la ropa
- Asegurarse que las conexiones son suficiente largas para permitirnos el traslado.
- Liberar la ropa de cama que pudiera enredarse
- Alinear la camilla con la cama del paciente
- Ubicarse al lado opuesto de la cama y distribuir el personal para realizar el traslado con el menor movimiento posible.
- **Cubrir al paciente una vez traspasado. Siempre se debe proteger la intimidad.**
- **Ajustar la correa de seguridad si hubiera o de lo contrario, solicitar al personal de enfermería apoyo.**
- Proteger la cabeza del paciente en todo momento
- Comunicarle al Anestesiologo para que puede hacerse cargo (paciente críticos)
- Trasladar de la camilla a la mesa de operaciones bajo coordinación con el equipo de salud.



Nunca debe intentar el traslado si no está familiarizado con el equipo empleado en el transporte del paciente

# RECEPCION DEL PACIENTE QUIRURGICO EN SALA DE OPERACIONES

- Ayudar a pasar el paciente a la mesa de operaciones previa fijación de mesa de operaciones, tener listo todo los equipos necesario frente a una situación inesperada por la maniobra de traslado.
- Evite que los dedos del paciente quedaen aprisionados en las articulaciones de la mesa de opeerraciones.



# RECEPCION DEL PACIENTE QUIRURGICO EN SALA DE OPERACIONES

- Antes de que el paciente sea sometido a la inducción anestésica tenga preparado todos los materiales que se van necesitar, para evitar así el tiempo innecesario de anestesia y confusión
- Colobarar con el enfermero quirofanista y anestesiolego para la inducción anestésica.
- Tener listo el equipo de aspiración durante la Intubación endotraqueal ( general), si es regional ayudar sentar al paciente.
- Colaborar con el anestesiolego a cargar las drogas anestésicas.
- Coordinar con el enfermeron quirofanista en todo momento para dar garantía de la calidad de atención al paciente quirurgico.



# CONSIDERACIONES FINALES DEL TECNICO ENFERMERIA EN LA RECEPCION DE PACIENTES PRE OPERATORIO INMEDIATO

- Ayudar a trasladar, mover y colocar a los pacientes
- Estar alerta al requerimiento del equipo quirúrgico en la zona de recepción del paciente y/o quirófano
- Limpiar , acomodar y secar instrumental; guardar equipos en ambiente de material no esteril
- Conservar su área de trabajo limpia y ordenada
- Observar reglas de urbanidad, de técnicas asépticas en todo el quehacer cotidiano.

**GRACIAS**